

SOCIALISMO O BARBARIE

Por una Bolivia Socialista, obrera, campesina, originaria y popular

Publicación de *Socialismo o Barbarie* Bolivia - Año VI - N° 17 - Oct-Nov 2011 - Bs 2

El gobierno del MAS reprime
violentamente la marcha indígena



SE LE CAYO LA MASCARA

VIVA LA LUCHA POR EL TIPNIS

ELECCIÓN JUDICIAL:
VOTO NULO DESDE
LA IZQUIERDA

El conflicto del TIPNIS abre una grave crisis política La marcha indígena complica al gobierno cada día más

El conflicto del TIPNIS puso las cosas claras en Bolivia. Demuestra que el gobierno sólo gobierna para unos pocos. Si bien hubo intento de "resolver" el conflicto en algún momento, las propuestas que llevo el propio gobierno nunca conformaron a nadie. El MAS se enfrenta hoy a una grave crisis política. Especialmente, con sus bases que lo apoyaron: se empieza a desarmar todo una estructura de engaños.

En estos días, toda una serie de movilizaciones cruzan el país de norte a sur. En las capitales de los departamentos se registraron marchas de apoyo a los marchistas del TIPNIS. Desde hace años no se ve tan grande solidaridad con otras organizaciones; lo que pudo lograr la marcha es aglutinar a una serie de organizaciones que vieron este tema como el principio de una revuelta que nadie hoy puede determinar hasta donde llegara. Todo lo que plantea el gobierno es tirado a la basura. Y la bronca crece minuto a minuto entre la población.

A esto se le cruza que muy pronto hay elecciones judiciales, unas elecciones que tienen un pronóstico muy reservado por el propio gobierno. El problema del TIPNIS terminó dividiendo aguas entre la población que ya venía teniendo grandes diferencias con un gobierno que decía que "todo cambiaría en el proceso de cambio" y, al final, sería una gran mentira de pura demagogia.

La posibilidad que ingrese la clase obrera

Las cosas llevaron al desborde por la inoperancia del gobierno de resolver los problemas. Después de 45 días de comenzada la marcha, esta se encontró con el bloqueo que realizaba la policía, como "prevención" para que no haya enfrentamientos con los bloqueadores de Yucumo (vinculados al MAS). El gobierno cada día que pasa va perdiendo el apoyo de la población. Lo que más detono la bronca fue la prohibición de pasar agua y comida a los marchistas. Esto se vio impedido por los bloqueadores de Yucumo, que requisaban a los que pasaban por el lugar sacándoles sus pertenencias y realizando trabajo parapolicial.

Las marchas y bloqueos fueron en todo el país. En Pando instalaron cuatro puntos de bloqueo en localidades como El Naranjal, Australia, Puerto Hamburgo y El Triángulo. En Cochabamba hubo marcha contra la gobernación. En La Paz ya lleva más de 7 días de vigilia la CONAMAQ, y realizaron varias marchas que también acompañó la federación de maestros. En Potosí se registraron marchas también. Igualmente paso en Sucre. Y en Santa Cruz se realizaron marchas en contra de Evo Morales en las efemérides de esta ciudad. A esto se le suma el paro llamado por la COB. Este podría poner un condimento de peso si es que la clase obrera entra en escena (como ya anunciaron los mineros desde la federación o sectores productivos del país).

La trampa del "diálogo"

La realidad es que la lucha se viene profundizando. Los marchistas que estaban paralizados por más de una semana en cercanías de Yucumo, más exactamente en San Miguel de Chaparina rompieron el cerco policial. Justo cuando estaban dialogando con el canciller Choqueuanca y que la propuesta de este era que se "dialogue conjuntamente con los colonizadores" es cuando se rompe el diálogo y también se pasa el primer cerco policial. Aquí la prensa acusó a los marchistas de haber tomado como rehén al ministro cuando fueron solamente algunos empujones; eso sí, los colonizadores podían tirar dinamita y nadie decía nada. Tampoco dijeron nada cuando la policía reprimió violentamente los bloqueos de Camiri y el Naranjal. Pero el colmo, es que el gobierno ha dicho que quiere llevar este caso a organismos internacionales, como dijo el ministro Sacha Llorenti: "Señaló que tras este hecho, una

comisión gubernamental integrada por su autoridad y la ministra de Transparencia y Lucha contra la Corrupción, Nardi Suxo, viajará el domingo a Washington, sede la Organización de Estados Americanos (OEA), para sentar una denuncia internacional por el "secuestro" de Choqueuanca". Esto es lo más bajo en que puede caer el gobierno que no puede solucionar ninguno de los problemas, y va entonces a pedir la escupidera en un organismo del imperialismo contra los indígenas. Por si lo anterior fuera poco, este personaje agrega: "Denunciaremos este tipo de hechos que por supuesto vulneran nuestras normas internas y también el derecho internacional". Sin palabras.

Los casos de corrupción agravan la crisis política

En este marco, otro elemento que agrava la actual crisis política, es que el MAS se enfrenta a una corrupción en sus propias filas, con policías narcos y muchos disidentes que hoy están de la otra vereda. Va perdiendo de a poco figuras, y sumando desprestigio. En cuanto a la corrupción por parte de la policía, llegó a grados insospechados. El jefe de la lucha de narcotráfico, General René Sanabria, fue preso por lo mismo que supuestamente "combatía": una clara muestra de lo podrido de las instituciones. Para tratar de despegarse del caso -porque la corrupción no terminaba con el, sino que autoridades de gobierno también estarían implicadas por narcotráfico- le dieron 14 años de prisión en Estados Unidos; todo esto refleja una de las causas de desprestigio del gobierno. Por otro lado, algunos de los partidarios masistas ya dijeron que si sigue el bloqueo a la marcha, se alejarían del MAS.

Unas elecciones que podrían definir mucho

Para sumar problemas, el próximo 16 de octubre se llevarán a cabo las elecciones del Poder Judicial a nivel nacional. El gobierno se jugó a que estas elecciones le darían el respaldo que le venía faltando. Como dice la Constitución Política del Estado Plurinacional, se tiene que llevar a la "vía democrática" la elección de los jueces que impartirán la justicia en nuestro país. La cuestión es en esta coyuntura de crisis política, le será muy difícil al MAS salirse con una victoria que calme las aguas.

En esta cuestión de la elección, el MAS ya arregló todo para que los que se elijan sean afines al propio gobierno. Como ya se sabe, el gobierno seleccionó en el Congreso quienes serían los que asuman los cargos: gane quien gane será favorable al MAS. Pero todo esto viene paralizado por una coyuntura poco favorable. Aparte, dependerá de cómo se sigan desarrollando los acontecimientos; esto le dará un condimento extra para unas elecciones poco democráticas y dirigidas desde las entidades del Estado.

La crisis económica podría poner gasolina a la situación

Por si fuera poco, la crisis económica empieza a hacer efecto en Bolivia. Las materias primas, especialmente los minerales, han bajado en los últimos días a niveles poco productivos. Esto condicionará más todavía la política que termine dando el gobierno: a la crisis política se le podría sumar una social. Al parecer, el Estado bajo a precios poco rentables y estaría cerca de los límites de productividad. En parte esto se venía venir hace tiempo cuando empezó la crisis económica mundial y que ya hemos escrito anteriormente. Pero ahora, con la recaída de las bolsas y un giro a afectar la producción primaria, hoy se ven afectados considerablemente los precios de los minerales.

Esto podría desencadenar una ola de protestas en el sector minero privado y estatal. Ya se

escuchan las voces de alerta ante la baja de los minerales. Más allá de esto, el gobierno de Morales y Linera también ve afectado el ingreso de millones de dólares de parte de las regalías, en el cual al Estado no le quedara otra que seguir ajustando el bolsillo de los trabajadores.

Al no haber industrializado en estos 6 años de gobierno, los precios de los minerales serán factor determinante para futuros despidos o aumentos de horas de trabajo.

Progreso si pero no por el TIPNIS

En este tema de que si la carretera tiene que pasar o no por el TIPNIS, nosotros, como marxista revolucionarios, defendemos la autodeterminación de los pueblos indígenas por elegir su forma de vida y defender su hábitat. Es claro que estamos a favor del desarrollo, del tendido de carreteras, de todo progreso en el desarrollo de las fuerzas productivas sociales; pero esto debe llevarse a cabo sin poner en riesgo la naturaleza ni avasallar los derechos de libre autodeterminación originarios.

La propuesta es que la carretera tiene que pasar por otro lugar sin poner en riesgo la reserva natural. El capitalismo sólo ve los propios intereses a costa de abaratar costos: puede destruir todo lo que se encuentra en su camino. Aquí es donde el gobierno muestra su lado más capitalista: dividir el parque para que entren las petroleras, que en parte ya están trabajando.

La petrolera brasilera Petrobras y la Petroandina, ya tienen sectores determinados dentro del TIPNIS. La contaminación por parte de estas empresas ya la vienen denunciando los pueblos indígenas desde hace tiempo como el caso del pueblo Guaraní con el Parque El Aguarañe. A estas empresas les importa poco y nada el medioambiente, y menos en Bolivia, que se deja pasar todo con tal de que del algo de las regalías.

Por una alternativa obrera, originaria y socialista

Solo con el socialismo se llegara a una producción sostenible que preserve la naturaleza y la vida del hombre y sus ambientes, logrando desarrollarse al máximo las potencialidades de las fuerzas productivas humanas y naturales.

No es como dice el gobierno, que siempre se lleno la boca con la palabra "socialismo" y jamás hizo nada en este sentido. Todo lo contrario: sólo trajo confusión a la población. Al verdadero socialismo sólo se llega a través de la insurrección obrera y campesina, y no por vías de la democracia parlamentaria al estilo Chávez o Evo Morales. Sólo con la clase obrera como dirección se podrá terminar la con la destrucción de la naturaleza, garantizar los derechos de libre autodeterminación, al tiempo que se da un impulso fenomenal al progreso y a las condiciones de vida de los explotados y oprimidos.



Desde la izquierda, llamamos a votar NULO en las falsas elecciones judiciales

El 16 de octubre próximo se llevarán a cabo las elecciones judiciales. El gobierno lo planteó en la nueva CPEP y ahora quiere que la población termine "democratizando" el poder judicial. Pero como todo lo que plantea este gobierno, tiene su trampa: la cuestión democrática se termina diluyendo entre la burocracia del Estado.

Una trampa mas

Esto es un engaño más. El gobierno quiere que la opinión pública diga: ahora la cosa en la justicia será más "justa" porque lo elegimos nosotros. Esta es la trampa del gobierno: no hay nada que elegir realmente. Es que los candidatos ya fueron elegidos por el Congreso: ahí es donde se cocinó todo. No existe tal "elección independiente" que pueda elegir la población; la selección que realizó el Congreso determinó quiénes serían los candidatos: no se pueden postular libremente para que la población decida. Si gana tal o cual, el gobierno los tendrá de su parte y hará a su antojo la justicia en este país.

La derecha también esta en contra

La derecha reaccionaria, como es común, se puso en contra de las elecciones, por ser el judicial un poder que siempre estuvo a cargo de la élite de la burguesía. Por esto es que rechazan, por derecha, unas elecciones que en principio pudieron ser democráticas, rompiendo con la casta judicial.

A esto se le suma que el gobierno viene realizando juicios a todo opositor. Y es acá donde las cosas podrían cambiar y terminar de descabezar lo que fueron los oligarcas se siempre. Siempre este poder fue parte del reparto de poderes y en el cual la población no tenía ni arte ni parte: por eso el judicial es un poder del estilo "casta": porque es cerrado, y la población no puede decidir nada sobre él, siquiera mediante el mecanismo del voto secreto (como quiere ahora instrumentar el MAS pero bastardeando realmente el mecanismo porque solo se podrá elegir a quienes el propio gobierno autorizó).

Obviamente, no apoyamos esta posición de la derecha; nos diferenciamos de la derecha reaccionaria. Las elecciones tendrían que haber sido realmente libres,

donde el pueblo pueda presentarse sin ninguna cláusula y sin pasar por organismos de control. Sólo el pueblo trabajador es capaz de determinar quien impartiría justicia.

Entonces, que se elija en octubre? Lo que se termina eligiendo será entre 116 candidatos. En el cual se elegirá nueve magistrados para el Tribunal Supremo de Justicia, siete al Tribunal Constitucional Plurinacional, siete del Tribunal Agroindustrial y cinco para el Consejo de la Magistratura. Esto es separado en secciones entre hombres y mujeres en una papeleta donde llevarán los nombres de cada uno y un número. Se dice en las calles que con el número es donde harán campaña, y la designación será por el número x o z. Todo esto será un caos a la hora de elegir. Para la población, encima, la información es muy escasa. Terminará el gobierno llevando unas elecciones que nadie entiende que función tiene cada organismo.

Por una justicia al servicio de los explotados y oprimidos

La justicia solo puede ser democrática si es tomada por la clase obrera en sus manos, elegida democráticamente en Asambleas Populares. Sólo así podrán los trabajadores estar tranquilos que la justicia no vendrá contra ellos: mediante la conformación de verdaderos Tribunales Populares. Esta experiencia se recorrió en la Comuna de París en el año 1871, así como luego de la Revolución Rusa y muchos otros casos de revoluciones en el siglo XX.

Pero lo que planificó el MAS no es otra cosa que tratar de vaciar el reclamo de justicia popular desde abajo (todo el mundo sabe que en Bolivia hay amplias prácticas de justicia originaria directa e independiente del Estado forma), tratando -mediante el mecanismo del voto secreto- de entregar en mano de la justicia del estado patronal todos los pleitos y litigios, institucionalizando los mismos. En definitiva, este será un caso de pura demagogia oficialista; sólo será un poder judicial afín a los intereses del gobierno. Por esto decimos que en las elecciones de octubre VOTE NULO. Que el gobierno sepa que este tipo de acciones electorales tienen que ser realmente democráticas y no llevadas desde los intereses particulares del MAS.

REVISTA SOB N° 25

Sumario:

<i>Editorial</i>		3
Situación mundial		
Egipto. Entre la rebelión y la revolución	<i>José Luis Rojo</i>	7
Dossier Cuba		
La crisis Terminal del "modelo cubano".	<i>Marcelo Yunes</i>	23
Debates en la izquierda.	<i>Roberto Ramírez</i>	109
Teoría		
La dialéctica de la transición socialista.	<i>Roberto Sáenz</i>	141
Latinoamérica		
<i>Bolivia</i> : reaparecen los fantasmas de Octubre.	<i>Martín Camacho</i>	251
<i>Costa Rica</i> : lucha de clases y estructura económica.	<i>José Rene Tamariz</i>	273
<i>Brasil</i> : análisis del Gobierno de Lula.	<i>Rosí Santos y Antonio Carlos Soler</i>	297



EDICIONES ANTÍDOTO

Un espacio pensado para aportar a la difusión del marxismo, ofreciendo textos clásicos de autores de la tradición del socialismo revolucionario y nuevos trabajos que tomen en cuenta las experiencias de lucha en América Latina y el mundo.

Pedidos al 73074348

Socialismo o Barbarie
periodico trimestral de
SOB Bolivia

<http://sobbolivia.blogspot.com/>
www.socialismo-o-barbarie.org
Contactos al 73074348

DIRECCIÓN Y DIAGRAMACIÓN:
MARTÍN

REDACCIÓN: MARTÍN CAMACHO
REMIS KEIT

Socialismo o Barbarie es una organización revolucionaria que plantea la defensa de la unidad del país frente a los fascistas del oriente, así como la verdadera satisfacción de las necesidades de todos los explotados y oprimidos, pasan no por un capitalismo andino "humanizado" como pregona el gobierno del MAS, sino por la revolución socialista que una en la lucha a la clase obrera con el campesinado, la población originaria y demás sectores populares.
te llamamos a integrarte a nuestras filas.

Cuando el gobierno "originario" se enfrenta con la población indígena

El 15 de agosto, los pueblos las tierras bajas del Oriente boliviano comenzaron la marcha por defensa del Territorio Indígena Parque Nacional Isiboro Sécore. Hay más de 2000 personas entre indígenas y pobladores de otras regiones del país, marchando durante ya 40 días.

Todo radica en la imposición del Gobierno: construir una carretera que atraviesa la región que fue declarada como Territorio Indígena, Territorio Comunitario de Origen (TCO) y Parque Nacional. Es uno de los temas más complicados que viene enfrentando el gobierno de Evo Morales este año. Es aquí donde se cae el discurso indigenista: ya no es el gobierno que apoya a los pueblos indígenas y tiene palabras para defender a la Madre Tierra; cuestión que pregonó siempre. Pero hoy día los mismos indígenas le están haciendo ver que su estrategia de país es meramente capitalista y extractivista.

Durante un tiempo, el Gobierno trató de engañar -con su fraseología- al pueblo en su conjunto con el discurso del "socialismo", pero su estrategia duró muy poco. Hoy se le cae la máscara: no es realmente indigenista. Con la carretera se rompe el pacto que realizaron los indígenas con el gobierno. Pero veamos cómo el Gobierno ingresa por sí solo en su propio laberinto sin salida, el cual lo deslegitima.

El conflicto indígena es el peor escenario para el masismo

Los mismos pueblos indígenas del Oriente que comenzaron las marchas allá por el año 1990 para que se cambie la Constitución, hoy marchan para que la misma se respete. El Gobierno se empecina en llevar a cabo la carretera que une Cochabamba con el Beni con el objetivo de llevar "progreso" a las comunidades y unir estos dos departamentos. Para ponerle más énfasis



el Presidente dice que esta carretera tiene "pedido de más de 400 años". Hace varios días que los 36 pueblos de tierras bajas y 14 de tierras altas, encabezados por la CIDOB han iniciado la marcha desde Trinidad hasta la ciudad de La Paz. En esta marcha ya son más de dos mil los que transitan en las vías hacia la Sede de Gobierno con un saldo de tres muertos (dos niños y un joven). Muchas organizaciones ya dieron el apoyo a la CIDOB como la CONAMAQ, la Federación de Mineros y la COD de Ururu. Y la población también ayuda en la recolección de víveres y vituallas en las grandes ciudades. Las universidades de todo el país están también en la lucha por la defensa del TIPNIS, se realizan marchas y actos de protesta. El único que esta en contra es el propio Gobierno que envía grupos de choque para amedrentar, amenazar y tratar de persuadir que los indígenas.

Pero el gobierno tiene su arma favorita: es acusar a cualquiera de ser "agente del imperialismo", cosa que ya nadie le cree; o que "los machistas llaman a la embajada de Estados Unidos" o "fomentan el capitalismo". En palabras del propio presidente del Estado Plurinacional: "A mí me acusan que por hacer el camino entre Villa Tunari y San Ignacio de Moxos no respeto los derechos de la Madre Tierra, y no reconocen que al plantear el Fondo Verde se someten a los ofrecimientos del capitalismo". Esto tiene un trasfondo concreto: el Gobierno ya negoció el reparto de las tierras a los cocaleros que son el brazo más leal que hoy tiene y debe cumplir con ellos. De ahí la intransigencia de no realizar la carretera por otro lugar (como debería ser); el proceso implica más carreteras, pero no es necesario para ello avasallar los derechos indígenas).

En esto el gobierno sale primero a denunciar a los movimientos sociales antes de querer solucionar el conflicto. Primero trata de deslegitimar y criminalizar a los luchadores que se pronuncian en contra de él.

es lo que le falló: lo único que provocó el Gobierno fue más apoyo de otros sectores descontentos. El propio Morales llegó a decir "que los marchistas estaban haciendo turismo"; eso provocó aun más rechazo de la población.

Entonces, cuando se le acabaron los insultos y los intentos de degradación, el Gobierno tuvo que salir a dialogar, hasta 10 ministros se dieron a la cita para conciliar una salida pactada al conflicto. Un gobierno que decía defender el medio ambiente (por su puesto siempre de boca para afuera) hoy

no le quedó otra que dar explicaciones a los medios de comunicación internacionales y decir que la "VIII Marcha Indígena no es para defender a la Madre Tierra, sino al capitalismo..." (Declaración de Evo Morales el domingo 21 de agosto en un programa de televisión oficialista).

Para frenar la marcha, el Gobierno resolvió mandar grupos afines a bloquear la localidad de Yucumo. Pobladores de toda la región financiados por el propio Gobierno bloquean la carretera hace semanas con la intención de impedir el paso de la marcha hacia La Paz. Más allá de todo, mandó a la Policía a realizar su trabajo: frenar la marcha, con la excusa de "preservar la integridad" (¿de quién?); también cumplirá la orden de no dejar pasar a los marchistas. Esto no ocurrió ni en la época de Banzer, cuando una marcha indígena de aquella época, después de 40 días, llegó a La Paz y el gobierno de ese entonces tuvo que firmar decretos para determinar las Tierras Comunitarias de Origen.



El Gobierno no respeta ni su Constitución...

Veamos qué dice la Constitución Política del Estado Plurinacional que tanto pregonó el Gobierno: En el Capítulo Cuarto, de los Derechos de las Naciones y Pueblos Indígenas Originario-campesino, en el Artículo 30, incisos 4,7,10, 15, 16 y 17, define la "libre determinación de estos pueblos" y si el Estado tiene que realizar trabajos en la zona, debe hacerlo bajo "consulta previa". El Gobierno se vale de estos artículos para argumentar que los indígenas no quieren dialogar; pero de fondo vemos que lo que quiere es establecer la consulta previa sabiendo que el pueblo mayoritario de la región está conformado por los colonizadores que, hace varios años atrás, han ido avasallando el territorio. De este modo hace oídos sordos ante el clamor del pueblo que, al unísono le dice No a la carretera que atraviesa el Parque Nacional.

Es más, en el Artículo 31 se determina que estos pueblos tienen que ser "protegidos", pero no con la destrucción de una parte de su medio ambiente: el gobierno los debería proteger de avasalladores, narcos o madereros. En las actuales condiciones, lo que debería ser un progreso, una carretera, se transforma en su contrario: solo fomentará la desnaturalización de los pueblos que viven en esta región y la devastación de la flora y fauna del lugar.

La apuesta a una nueva burguesía "masista"

El conflicto se desencadenó por la carretera, pero hoy conlleva muchas cosas más. El Gobierno se juega mucho a la hora de salir de este conflicto. Es el proyecto de país que tiene el MAS: crear una nueva burguesía afín a los intereses de los que hoy están en el gobierno. Y para esto la relación con Brasil es importantísima, ya que el crédito que pagará la carretera viene del vecino país. Más allá de que es un proyecto muy amplio, el año 2000 varios países de la región aprobaron la Iniciativa para la

Integración de la Infraestructura Regional Sudamericana (IIRSA) cuando la región era parte del proyecto neoliberal. de la mejora y construcción de los denominados "corredores transoceánicos" (entre el Atlántico y el Pacífico) dentro de los que, por su esencial ubicación geográfica -tratándose del centro de Sudamérica-Bolivia juega un especial rol. De esta manera se evidencia la problemática del TIPNIS.

Para este proyecto participan entidades como: el Banco Interamericano de Desarrollo (BID), el Gobierno de Brasil y cuenta con el apoyo de la Corporación Andina de Fomento (CAF), el Fonplata y el Banco Mundial. Es por esto que el Gobierno ya negoció con varias entidades financieras, pero jamás consultó de antemano a los pueblos que viven en esta región.

Pero veamos un poco quienes y que características tienen los pobladores y que se disputan estas tierras, las cuales serían aprovechadas por los cocaleros en primera instancia.

Pero para explicar mejor la situación, citaremos a un investigador del CEDLA que nos refleja estas particularidades. Enrique Ormachea escribe: "Una buena parte de los cocaleros son ya campesinos ricos o acomodados porque obtienen ganancias gracias a la apropiación de trabajo ajeno, pues producen normalmente con el concurso de peones asalariados. Por el contrario, los indígenas yuaracarés, moxeños y chimanes que



normalmente se ven obligados a vender temporalmente su fuerza de trabajo a ganaderos, madereros y a los propios cocaleros para asegurar su medios de subsistencia. En este sentido, mientras los primeros son pequeños y hasta pequeñísimos capitalistas, los segundos son mayoritariamente semiproletarios". Es por esto que el Gobierno favorece a unos pocos y perjudica a la gran mayoría de los pobladores del lugar, demostrando de esta forma su sumisión ante el sistema imperante.

No hay necesidad concreta de realizar esta carretera que vale más de 400 millones de dólares. Las localidades que une, como Villa Tunari y San Ignacio de Moxos, no son productoras o fuentes de gran tránsito de personas. Pero el Gobierno debe cumplir las promesas hechas a sus bases cocaleras.

Que los reclamos no confluyan

La cuestión que el Gobierno está reflejando es la preocupación de que en poco tiempo estarán presentes las elecciones judiciales. Lo que no quiere es que los conflictos se interpongan con unas elecciones que vienen con pronóstico reservado para el MAS. Este es el problema del Gobierno si la marcha continúa y se interpone con las elecciones judiciales. Quedaría muy desprestigiado si la población le da la espalda y gana el voto nulo. Por esto se "defiende" manifestando que la campaña por el NO es "delincuencial".

Es por esta razón que hoy el TIPNIS demuestra mucho más que la defensa de un territorio: demuestra la estrategia que quiere seguir el Gobierno. Pone en evidencia las intenciones de un gobierno que cada vez se aleja más de sus bases populares y se somete a sectores de la burguesía.

Martín Camacho



habitan en el Territorio Indígena y Parque Nacional Isiboro Sécore (TIPNIS) - y la mayor parte de los indígenas de las tierras bajas- además de realizar actividades agrícolas en chacos que usufructúan individualmente y que combinan con otro tipo de actividades económicas vinculadas con el mercado (como la extracción de recursos forestales y la elaboración de artesanías),

XXXI Congreso de la Federación Sindical de Trabajadores Mineros de Bolivia (FSTMB)

NUESTRA EXPERIENCIA EN EL CONGRESO DE LA FSTMB

En la ciudad de Potosí, Bolivia, la semana pasada se llevó a cabo el Congreso Minero que dio una nueva dirección a esta entidad. Luego de una marcha que convocó a más de 600 trabajadores el lunes 5 de septiembre se dio inicio al Congreso de la Federación de Mineros. Esta marcha partió desde la plaza El Minero y recorrió las calles del centro potosino hasta el cine de la Universidad Autónoma Tomás Frías en donde se daría la inauguración de dicho congreso.

Este congreso tenía la tarea de elegir una nueva dirección para el plazo de dos años. Y tomar un reclamo que fue pedido desde las bases de que la federación empiece a ser nuevamente la vanguardia de lucha de todos los trabajadores bolivianos. Frente a esto, el que hayan estado dos ministros del gobierno (el de trabajo y el de minería), determina que el actual gobierno quiere influir en las decisiones de los trabajadores. A esto se sumó el ejecutivo de la COB, Pedro Montes; estos tres personajes fueron silbados por la mayoría de los trabajadores en el primer día de congreso.

Así empezaba el congreso, con bastante repudio a las direcciones obreras burocráticas y a los representantes del gobierno que sólo tuvieron palabras demagógicas para el público. Pero esto se dio porque las direcciones de la COB lo permitieron. Fueron estas las que llamaron a tan nefastos ministros, que de burócratas sindicales se pasaron a ser, lisa y llanamente, funcionarios: ministros del gobierno reformista del MAS.

La COB sólo hablo de la necesidad de la "unidad"

El actual máximo dirigente, Pedro Montes, inauguró el congreso con un discurso corto y conciliador. No obstante, fue igualmente abucheado por los trabajadores. Los mineros -a través de su federación- no olvidan que hace pocos meses le habían impuesto que se lleve a

cabo el congreso de la COB. Pero este fue "aplazado" hasta el año que viene por la dirección cobista. Las idas y vueltas que tiene con el gobierno están presentes en estas ideas y venidas. Y ahí es donde el malestar de las bases se hace sentir.

Ministros no invitados pero si traídos por la burocracia

Primero, le dieron la palabra al Ministro de Trabajo Daniel Santalla. Cuando este

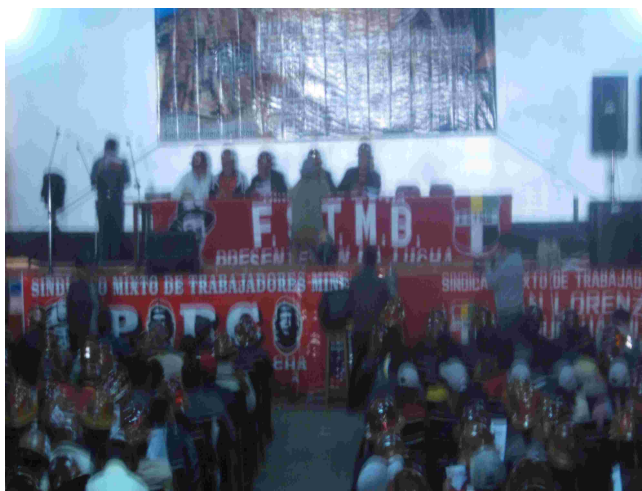

nombró a Evo Morales refiriéndose al "modelo del proceso de cambio" suscitó una ola de abucheos que terminó su discurso sin concluir idea alguna. La bronca de los trabajadores se hizo sentir con silbidos y voces de protestas. Luego habló el Ministro de Minería, José Pimentel, el cual trató de meter la discusión con palabras demagógicas de promesas y meterse en discusiones de los propios trabajadores. El problema de la nacionalización de las minas, por lo que prometió "luchar", hizo que la bronca entre mineros de empresas privadas y estatales estallara en gritos. El ministro, muy cínico, habló que "es hora de nacionalizar todas las minas privadas"... Esto es una real mentira: jamás el gobierno tuvo intención de nacionalizar San Cristóbal, que es uno de los mayores proyectos con millones de ganancias para las transnacionales; jamás dio un solo paso práctico en ese sentido. Nada habló de los avallasamientos que se producen a diario en muchas de las minas como Bolívar o Totoral, cosa frecuente que tienen que contrarrestar los propios trabajadores porque el estado no garantiza ninguna seguridad laboral.

Una nueva dirección minera que habrá que ver qué rumbo toma

Así terminó el primer día del congreso. Luego, el día

martes, se dio la discusión de los delegados, y su propia acreditación. Los 512 delegados -entre titulares y adscriptos- funcionaron en comisiones. El día miércoles 7, se posesionó el presidium con la dirección de David Mamani del distrito de Porco de la empresa privada. Desde ese día estuvo planteada una pelea que duraría el resto del Congreso: la lucha de los trabajadores de las empresas del Estado porque los de las privadas no tomen la dirección de la federación. Se atrasará el congreso por dos días por la elección de las presidencias de las comisiones, primero será la comisión política y luego vendrá la comisión organizacional. Esto terminó el jueves 9 de septiembre. Por lo tanto, el presidium del congreso tuvo que ampliarse por dos días más. Esto terminó dando que el congreso finalizó el domingo 11 con la elección de Miguel Pérez Sandoval del distrito Huanuni como el nuevo ejecutivo de la federación y que con unas 38 personas más, completan la dirección que tendrá la gestión 2011-2013.

Documento político aprobado en el congreso determina luchar para nacionalizar toda la minería

Podemos decir que el documento político es -o debería ser- la "cabeza" de una organización. Y este que se aprobó en la ciudad de Potosí tiene ciertos lineamientos. Se plantea como objetivo central la nacionalización de toda la minera en manos privadas. Pero hay que ver como se va de las votaciones a los hechos. Porque acá choca con las intenciones del gobierno. El mismo gobierno dijo que "no se puede nacionalizar si los trabajadores están en contra" (haciendo demagogia) y eso fue algo que reflejó el propio congreso. Es que el propio gobierno del MAS, o el mismo MAS, es el reflejo, al menos en parte, de la capa pequeñoburguesa de los pequeños productores, campesinos, emprendedores, comerciantes o cooperativistas mineros de Bolivia, lo que le impide realmente ir contra la propiedad privada, grande o pequeña.

Por supuesto: los trabajadores privados parecen ver que si se nacionalizaran las minas, el Estado podría no garantizarles la estabilidad laboral. La desconfianza que hay hacia el partido de gobierno es tan grande, que determina un atraso en la conciencia de los trabajadores, un atraso o programa equivocado respecto de cual debe ser el norte de la pelea: la nacionalización (o re-nacionalización) integral de toda la minería pero bajo control de los trabajadores. El hecho es que el propio Estado "masista" siquiera cambió el código de minería aprobado en épocas del neoliberalismo.

Pero veamos alguna parte de lo que dice el documento "Casi todas las minas grandes del país, excepto Huanuni, están en manos



de transnacionales que producen y exportan dejando al Estado miserables impuestos. Sólo la mina San Cristóbal, que es subsidiaria de la transnacional japonesa SUMITOMO, produce 1600 toneladas métricas diarias de concentrados de zinc - plata y plomo. Sus ganancias netas son del orden de los miles de millones de dólares, dejando para el Estado apenas unas decenas de millones de dólares. De la misma manera, otras transnacionales explotan ricos yacimientos en el país sin que el gobierno ponga fin a este saqueo."

Esto es lo que los trabajadores hoy en día están dispuestos a luchar. Primero que se respete la Agenda de Octubre olvidada por el gobierno hace mucho tiempo, y con esto terminar con las transnacionales en el país. Y así plantean los propios mineros "La nacionalización de las minas en las actuales condiciones de saqueo de las mismas por empresas transnacionales, es una reivindicación elemental que debe materializarse sin indemnización alguna y bajo control social de los trabajadores."

Pero para realizar estas tareas tiene que estar a la cabeza una federación que no

termine traicionando las propias bases que fueron aprobadas. Será fundamental no terminar vendiéndose al gobierno como muchos de los dirigentes han hecho en estos tiempos. Sólo así se podrá avanzar en una perspectiva desde y para los trabajadores.

Otro de los puntos que estaban en este documento es la conformación de un Instrumento Político de los Trabajadores. Muchas veces se ha redactado esto en diferentes documentos, pero queda solo en las palabras. Sería fundamental que esta reivindicación comenzara a tomar forma como la única alternativa al gobierno del MAS, que cada vez esta más cerca de los intereses de las transnacionales. Sólo con un Partido de los Trabajadores se podrá hacer frente a la política de seguir sacando los recursos naturales de nuestro país sin la más mínima perspectiva de industrialización.

Por Martín Camacho

Baja de minerales puede poner las cosas más complicadas

La crisis económica mundial que se desencadenó en Europa y Estados Unidos empieza a afectar a los países productores como la India y China. Si bien en años anteriores cuando la crisis estaba golpeando esto no repercutió en nuestro país de gran medida. Pero ahora con la caída de producción de la industria primaria que utiliza los minerales básicos empieza a afectar los precios de estos. Hoy Bolivia se ve inmersa en la economía del mundo a través de la exportación de minerales, y especialmente de Estaño. Los precios de este mineral han bajado a niveles poco productivos. La cuestión que el país no realizó en todos estos años de precios altos la industrialización necesaria para amortiguar estos bajos precios que hay hoy, que de por sí ya se venían venir. No hacia falta hablar cuando la cosa ya esta cocinada sino proveer, pero el gobierno jamás tuvo una política minera y desarrollar la industria nacional.

El Estaño en picada

En estos días pasados uno de los minerales más importantes, y que conlleva el trabajo de la mayoría de los trabajadores de Bolivia cayó a niveles demasiados bajos. En dos días el precio cayó un 16%, de los 10,27 dólares la libra fina de Estaño, el precio bajo a tan solo 8,66 dólares. También los precios del oro y la plata se han desplomado.

La cuestión es como resolverá esto el gobierno, ya salieron diciendo que la Empresa de Huanuni estaría asegurada y que podría empezar a producir Plata. Este cuento lo venimos escuchando hace muchos años, cuando las cosas se complican salen a decir los ministros de minería que todo esta bajo control. Como dice el actual ministro "Huanuni es un yacimiento que no solamente debe estar produciendo hoy estaño, la perspectiva también es producir plata, vamos a ver eso en su momento". Pero esto ya es demasiado tarde, para reencaminar una

nueva producción hace falta tiempo y mientras tanto la zozobra podría traer más de un conflicto.

Esto es lo mismo de siembre desde que nació Bolivia se vio muy dependiente de los precios de los minerales por no haber industrializado jamás. La falta de industria hace que el mineral solo termine en estado casi natural y no poder sacar ganancia y con esto estar sujeto a los precios.

Un prueba de fuego para la nueva dirección minera

Hace muy poco tiempo se eligió a la nueva dirección de la federación de mineros. Hoy le toca salir a contrarrestar esta crisis. Seguramente las empresas privadas querrán aumentar las horas de trabajo y quitar ciertos derechos a los trabajadores para contrarrestar las pérdidas.

Esto será una prueba difícil de superar si es que vienen avallasamientos de parte de la minería privada o el estado. Sólo con la movilización y la huelga se podrán derrotar las imposiciones que quieran imponer si es que los precios de los minerales siguen en baja.

Sólo con la lucha de los trabajadores se podrían conseguir mejores condiciones de trabajo. Pero para esto el gobierno tiene que nacionalizar toda la minería o sino se vera en serios problemas cuando la crisis económica termine pegando en nuestro país.



SIGUE NUESTRAS PUBLICACIONES POR INTERNET

Socialismo o Barbarie Bolivia

¿SOCIALISMO "COMUNITARIO" O CAPITALISMO DE ESTADO?

Desde hace un tiempo en Bolivia empezó a escucharse con más fuerza la palabra "sociali...

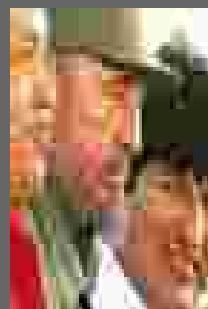

La clase obrera se abre paso a dinamitazos La Paz.- Una vez más la clase obrera se pone de pie para pedir por mejores condiciones de vida. No solamente es una petici...



La inflación y el tema del salario

En la cuestión del salario -un punto central e inmediato de los reclamos- hay que explicar algunas cosas para entender e...



El MAS sugiere a la búsqueda de aplicar un ajuste neoliberal. Hay que salir a luchar por un aumento salarial y por el control popular de los precios y abastecimientos LOS FABRILES ...

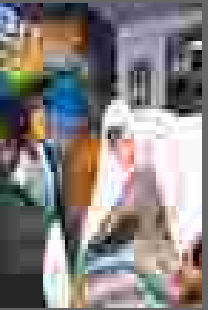

Fuera el imperialismo de Libia! basta de bombardeos! ¡A Gadafy lo deben echar las masas, no las tropas de la OTAN! Aunque con diferencias que reflejan distintos intereses y mati...



Después de octubre del 2003, relanzar el socialismo revolucionario.

"En general, se diría que en Bolivia se produce una suerte de concentración trágica de los problemas culturales e históricos de América Lati...



La crisis llega a China y Brasil

La economía mundial da sus primeros síntomas de recesión en la región.

Publicaremos aquí un pequeño artículo de los que esta ocurriendo desde Argentina- que será un paso a lo que pueda ocurrir en nuestro país cuando las economías de estos países empiecen a bajar su producción.

La tormenta mundial de los mercados a dado un giro, y si a estas horas dicha tormenta parece pasar por un momento de "calma", no hay analista económico que no haya descontado que la economía mundial se verá sometida a una nueva recaída recesiva. Lo que se avecina es un escenario de "japonización" en el norte del mundo caracterizado por años de debilidad económica, bajísimas tasas de crecimiento, inversión decreciente, y un nivel de desempleo alto: una probable depresión mundial.

El debate desarrollado en estos días se refiere precisamente a eso: ¿qué impacto tendrá en una economía nacional que viene arrastrando problemas, la renovación de la crisis mundial? Respecto del marco internacional, el escenario que viene está bastante claro. Si la realidad hasta ahora fue de cierto "desacople" entre la crisis en el norte del mundo y los países "emergentes", esto se debió a que China, India y Brasil no se vieron plenamente arrastrados a la crisis cuando ésta arreció entre finales del 2008 y comienzos del 2009. Amén de otros factores, sus enormes mercados internos en crecimiento hicieron que la demanda de materias primas continuara por las nubes (lo mismo que la producción automotriz en el caso brasilero). La circunstancia ha sido que la incorporación al mercado de las enormes poblaciones campesinas o ex campesinas en China, India y Brasil, ha actuado como contrapeso de la crisis, generándose sobre todo en el primer país, el efecto de una suerte de "tercera revolución industrial" que ha permitido sostener altísimas tasas de crecimiento. Esta realidad benefició no solamente a la Argentina, sino al conjunto de Latinoamérica: un viento de cola que ha venido soplando en favor de toda la región. Los beneficios para el país de este efecto han sido evidentes: precios de las materias primas exportables por las nubes (los mayores en las últimas décadas [1]) y una enorme demanda automotriz del Brasil, destino de la friolera del 60% de la producción argentina en esa rama que viene batiendo récords históricos de producción en los últimos dos años (alrededor de 700.000 unidades producidas).

Sin embargo, la circunstancia

es que ahora, en China y Brasil, se yerguen nuevas tormentas. En China, el nivel de aumento de los precios se hace cada vez más insostenible, los conflictos salariales crecen y el gobierno está tomando medidas de "enfriamiento" económico. Pero, sobre todo, su crecimiento económico podría verse afectado por un lado más "estructural": el de las insostenibles tasas de inversión que alcanzan el 50% del PBI. Es visible la falta de uso de muchas de sus nuevas instalaciones, lo que está expresando una situación de sobreinversión en plantas e infraestructura que no logran aprovechamiento real (varios analistas se han referido a los nuevos trenes balas que circulan prácticamente sin pasajeros). La marea

inversora podría verse obligada, entonces, a ser reducida sustancialmente, rebajando el crecimiento y la demanda de materias primas de todo tipo. Paralelamente, en Brasil se espera una caída a la mitad de su crecimiento actual: del 7.5% en 2010 a 3.5% para este año (Alberto Armendáriz, La Nación de Argentina, Economía y Negocios, 28-08-11).

Casi inevitablemente, esto terminaría retrayendo al menos parte de la demanda automotriz: "Cualquiera sea la profundidad de la desaceleración brasilera, es de esperar que tenga impacto en la economía argentina, sobre todo, desde el punto de vista comercial, ya que Brasil fue, en 2010, el destino del 21.3% de las exportaciones y del 42% de las manufacturas de origen industrial argentinas. Lo que en Bolivia empieza a sentirse con la baja de los precios de los minerales. 'Lo primero que [se] ajustaría es la compra de autos y toda la cadena de la industria automotriz (...) Las manufacturas de origen industrial en la Argentina tienen un componente muy importante de autos. Las automotrices exportan el 60% de su producción; ocho de cada diez autos exportados van a Brasil" (La Nación, 28-08-11). Además, entre las filas empresarias argentinas, han despertado cierta preocupación algunas medidas más o menos proteccionistas que estaría tomando el gobierno de Dilma Rousseff. Y a esto habría que agregarle que el gobierno del PT estaría tomando medidas de ajuste fiscal, si bien todavía "moderadas". En fin, la posibilidad de menores exportaciones de soja a China, y automotrices al Brasil, significarían obviamente menos crecimiento en la Argentina; menores posibilidades de "desacople" de la dinámica de la crisis mundial, la que a su vez traería problemas por otras vías, como por ejemplo, el hecho que las obligaciones de pago de deuda externa para el año próximo alcanzan la nada despreciable cifra de 20.000 millones de dólares, esto en condiciones en las cuales su financiamiento no sería tan "sencillo" como viene siendo hasta el momento.

Nota

1. Aquí se ha abierto toda una discusión teórica porque estos precios de las materias primas, los mayores en décadas, han invertido de momento el secular deterioro de los términos de intercambio tradicionales entre materias primas y bienes industrializados que caracterizan normalmente el desarrollo capitalista, beneficiando así a los países exportadores de commodities, fenómeno que, históricamente, no está llamado a sostenerse, pero que tiene enorme impacto económico hoy.

Por José Luis Rojo



Nos encuentras por internet en :

www.socialismo-o-barbarie.org

<http://sobbolivia.blogspot.com/>